

# **REPORTE No. 11 DE TRÁFICO DE INTERNET**

**FECHA DE CORTE DE LA INFORMACIÓN  
14 DE JUNIO DE 2020**

# Contexto del reporte

PREGUNTAS	DESCRIPCIÓN
¿Quiénes?	Proveedores de Internet con más de 50 mil usuarios en todo el país. Los OMV, solo si tienen sus propios enlaces de conectividad a Internet o si los acuerdos para conectarse a Internet los tiene con un operador distinto al OMR sobre el cual se aloja.
¿Qué?	<u>Tráfico diario</u> : Tráfico de la hora pico por destino y tráfico total del día. <u>Tráfico línea base</u> : Tráfico de la hora pico del mes por destino y tráfico total del mes.
¿Cuándo?	<u>Tráfico diario</u> : Lunes, miércoles y viernes a partir del 1 de abril hasta el 31 de mayo, con información desde el 30 de marzo. No se exceptúan de la obligación los días festivos. <u>Tráfico línea base</u> : <b>una única vez</b> , con información de las horas pico (una por mes) de enero, febrero y marzo de 2020. Esto equivale a 3 observaciones por proveedor.
¿Dónde?	En la nube (sharepoint) mediante un enlace controlado.
¿Por qué?	En cumplimiento del Decreto 555 de 2020 y con el fin de contar con información oportuna para la toma de decisiones.
Representatividad	La muestra obtenida representa cerca del 97,5% del total de usuarios tanto fijos como móviles de Internet en el país.

# Operadores que se incluyen en el reporte

Proveedor	Servicio	Observaciones
CLARO	Fijo y móvil	El operador presentó un incidente en el sistema de medición de tráfico entre las 16:11 del 19 de mayo y las 00:20 del 20 de mayo, por lo que no pudo registrar todo el tráfico del día.
AVANTEL	Fijo y móvil	
ETB	Fijo y móvil	
EDATEL	Fijo	EDATEL presentó un incidente en el sistema de medición del tráfico entre el 2 y el 23 de abril, que fue corregido a partir del 24 de abril. Sin embargo, no es posible reconstruir la información para ese periodo.
COLOMBIA TELECOMUNICACIONES	Fijo y móvil	
TIGO	Móvil	
UNE	Fijo	
DIRECTV	Fijo	
HV TELEVISION	Fijo	
VIRGIN	Móvil	
EMCALI	Fijo	Debido a indisponibilidad de información precisa por parte del operador entre el 2 de enero y el 10 de marzo de 2020, los datos reportados para la Línea Base (tráfico hora pico y mensual de Enero, Febrero y Marzo) corresponden a cálculos realizados con base en tendencias de tráfico.

# Crecimiento mensual acumulado del tráfico total - días 1 al 14 (Marzo - Mayo)

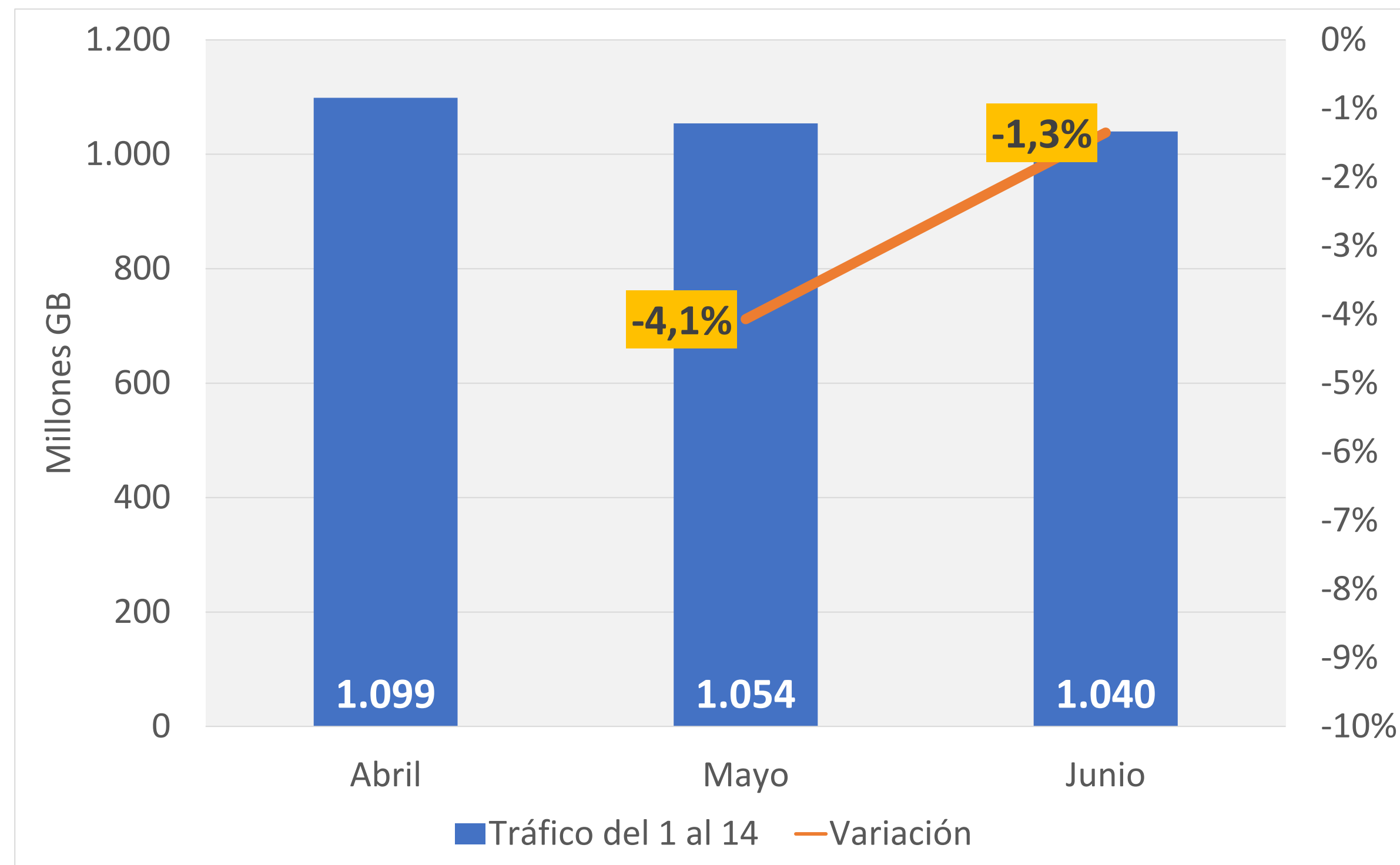

En los primeros 14 días del mes mayo el tráfico decreció 4,1% con respecto a abril, disminuyendo 45 Millones de GB. En el mismo periodo, junio decreció 1,3% respecto de mayo, disminuyendo 14 Millones de GB.

Notas:

\* No se tiene en cuenta en la sumatoria del tráfico total diario lo registrado por Edatel y Tigo, toda vez que lo reportado por UNE los incluye. Así mismo, se descuenta el tráfico total de Virgin que es suministrado por Coltel ya que el total diario de este último lo incluye.

# Crecimiento semanal del tráfico diario (30 marzo – 14 junio)

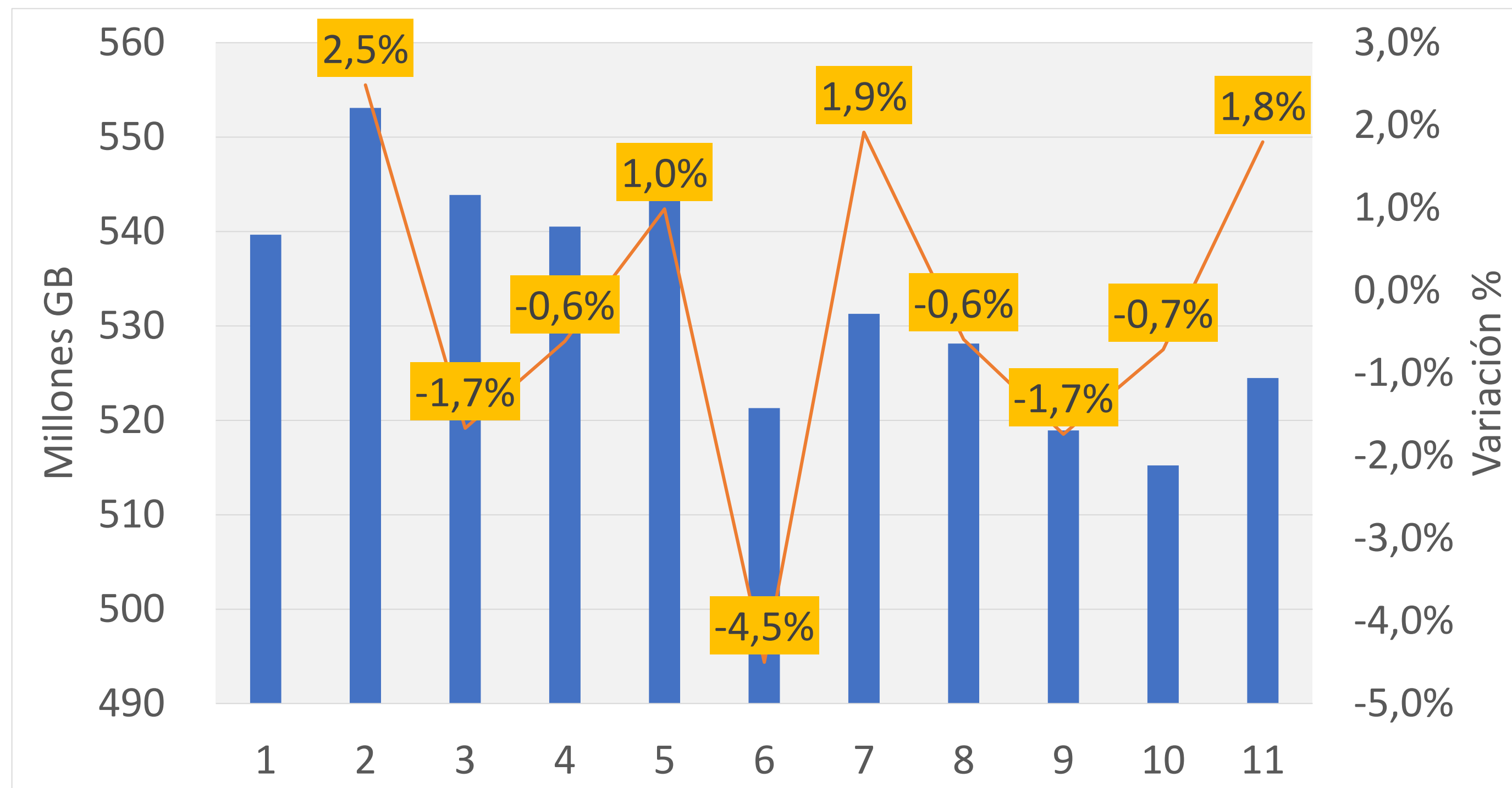

Nota: No se tiene en cuenta en la sumatoria del tráfico total diario lo registrado por Edatel y Tigo, toda vez que lo reportado por UNE los incluye. Así mismo, se descuenta el tráfico total de Virgin que es suministrado por Coltél ya que el total diario de este último lo incluye.

Mientras que en las 5 semanas de abril se presentó un tráfico semanal promedio de 544,6 millones de GB, las cuatro semanas del mes de mayo (semana 6-9), registraron un tráfico promedio de 524,9 millones de GB, es decir, 3,6% menos tráfico. Esta disminución se puede atribuir a las medidas de flexibilización del confinamiento que se dieron durante el mes de mayo.

Comparando los tráficos semanales de toda la serie, la semana 10 (1 al 7 de junio) resultó ser la de menor tráfico con 515 Millones de GB.

La semana 11 (8 al 14 de junio) presentó un crecimiento de 1,8% respecto de la semana anterior, con un tráfico de 524 Millones de GB, ubicándose por debajo del promedio semanal de la serie (534 Millones GB).

# Crecimiento del tráfico diario por día de la semana (30 marzo – 14 de junio)

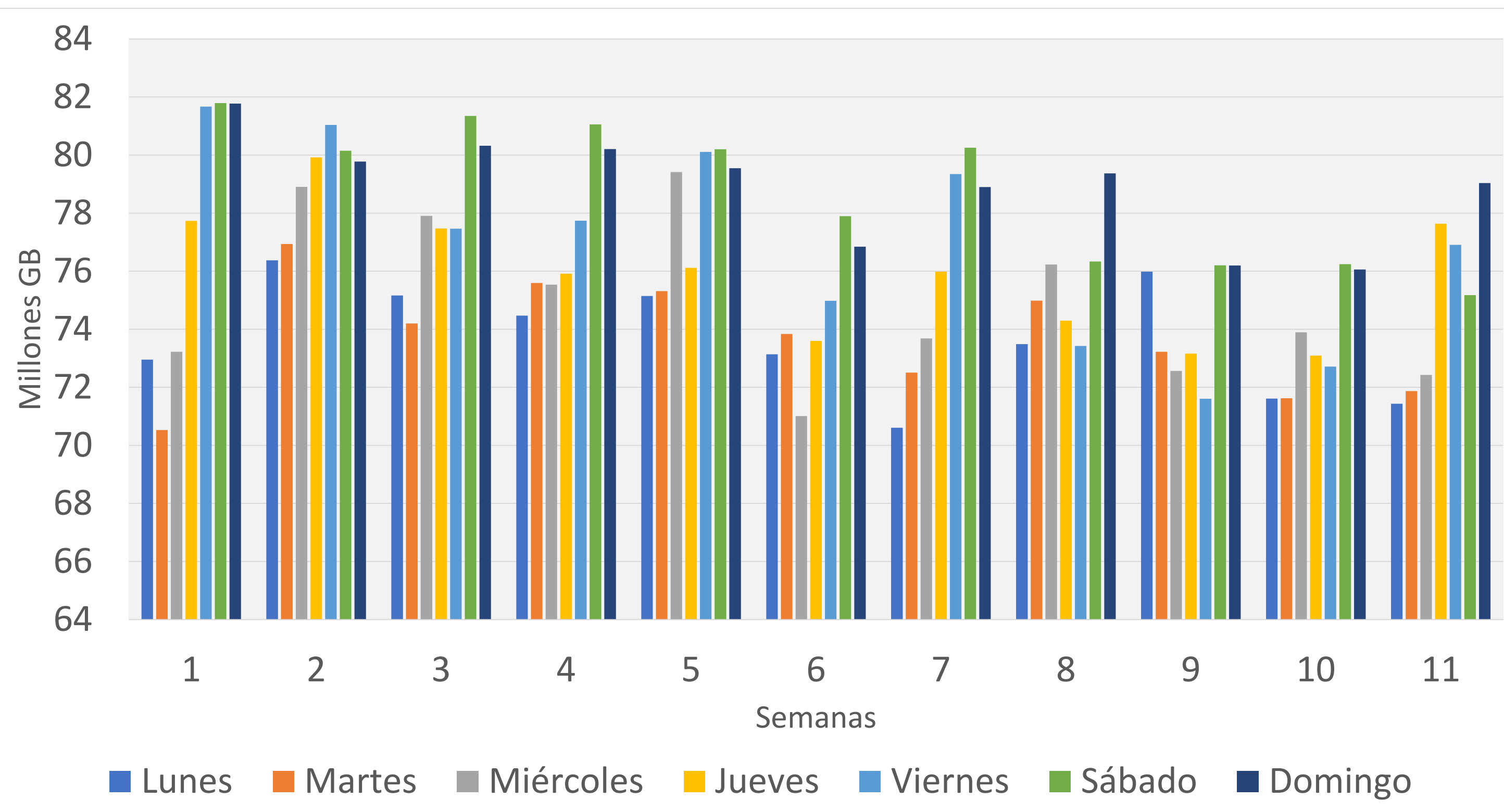

Nota: No se tiene en cuenta en la sumatoria del tráfico total diario lo registrado por Edatel y Tigo, toda vez que lo reportado por UNE los incluye. Así mismo, se descuenta el tráfico total de Virgin que es suministrado por Coltel ya que el total diario de este último lo incluye.

En lo corrido de la serie, el tráfico diario ha sido en promedio de 76,1 millones de GB, con una desviación de 3,1 millones de GB, lo que indica un alto grado de homogeneidad en los datos de la serie.

El tráfico promedio del sábado es de 79 Millones GB. Sin embargo, el último sábado observado (13 de junio), presentó el nivel más bajo de la serie, con un tráfico de 75 millones GB, reportando una disminución del 2% respecto a la semana inmediatamente anterior. Esto puede atribuirse a la presencia del día festivo (15 de junio).

Por otro lado, los días jueves y viernes de la semana 11 tuvieron variaciones positivas y significativas, alcanzando niveles de tráfico muy similares a los de la semana 3.

# Variación del tráfico por día de la semana (30 marzo - 14 junio)

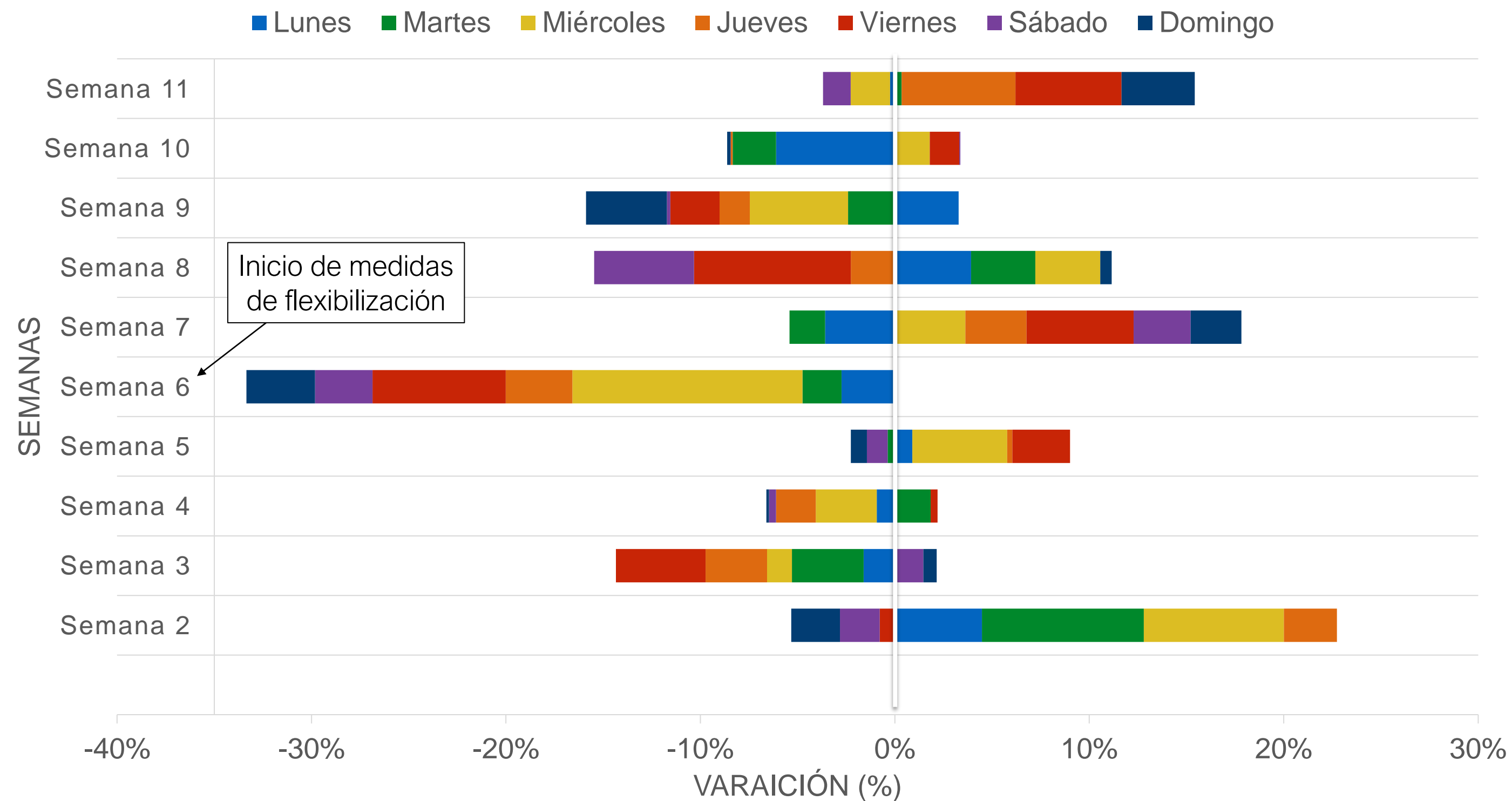

La semana 11 presentó variaciones positivas en los días martes (0,3%), jueves (5,9%), viernes (5,5%) y domingo (3,8%), con respecto a los mismos días de la semana anterior.

Nota: \*El tamaño de los colores representa la magnitud de la variación de cada día respecto al día de la semana inmediatamente anterior. No es una variación acumulada.

\*\*No se tiene en cuenta en la sumatoria del tráfico total diario lo registrado por Edatel y Tigo, toda vez que lo reportado por UNE los incluye. Así mismo, se descuenta el tráfico total de Virgin que es suministrado por Coltel ya que el total diario de este último lo incluye.

# Variación del tráfico diario - Proveedores con operación principalmente móvil

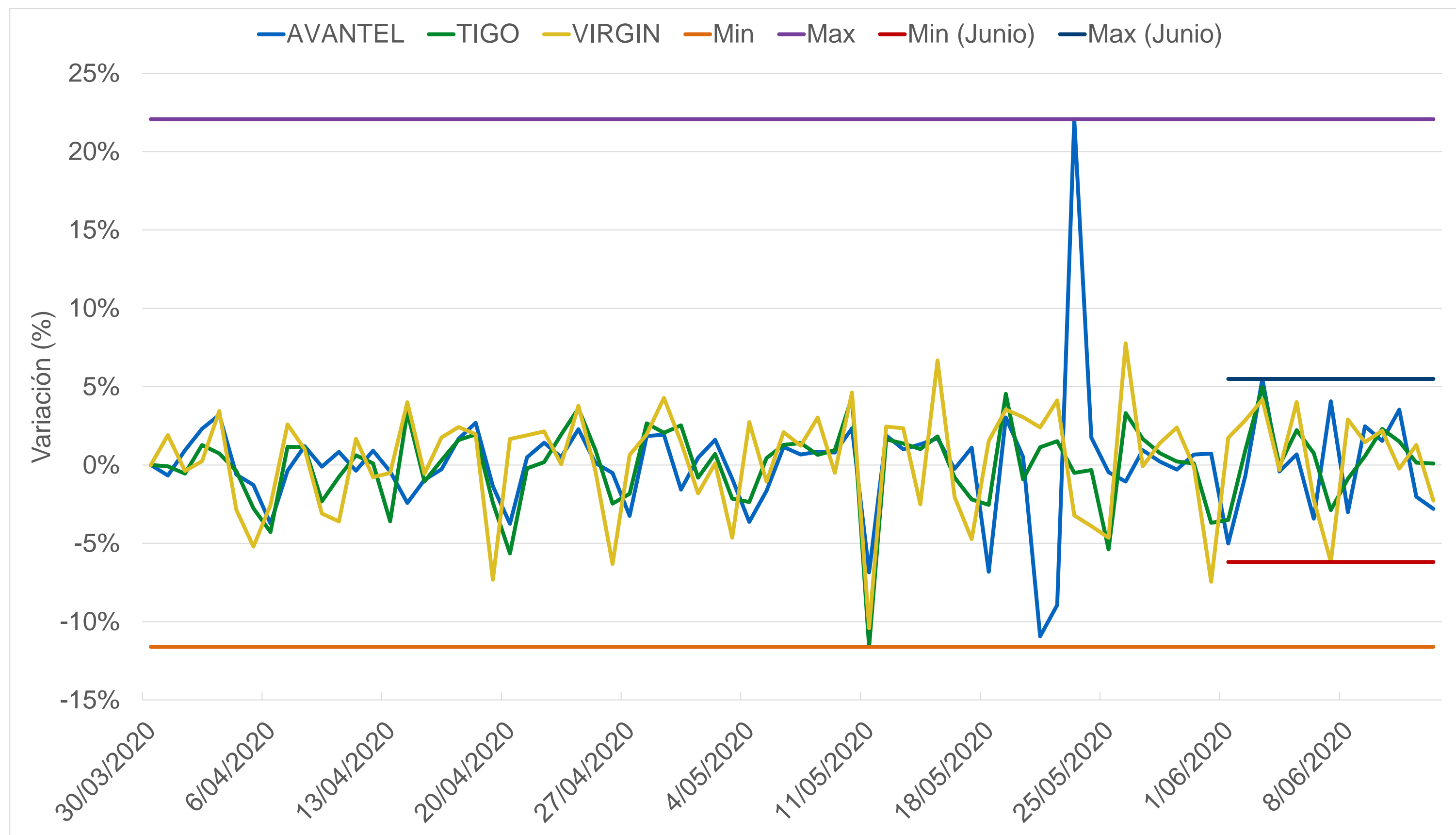

Para los tres operadores que reportan principalmente operación móvil, la tasa de variación diaria se encontró entre el -11,6% y 22,1%. Para el mes de junio la tasa de variación oscila entre el -6,2% y 5,5%.



# Variación del tráfico diario - Proveedores con operación fija y móvil

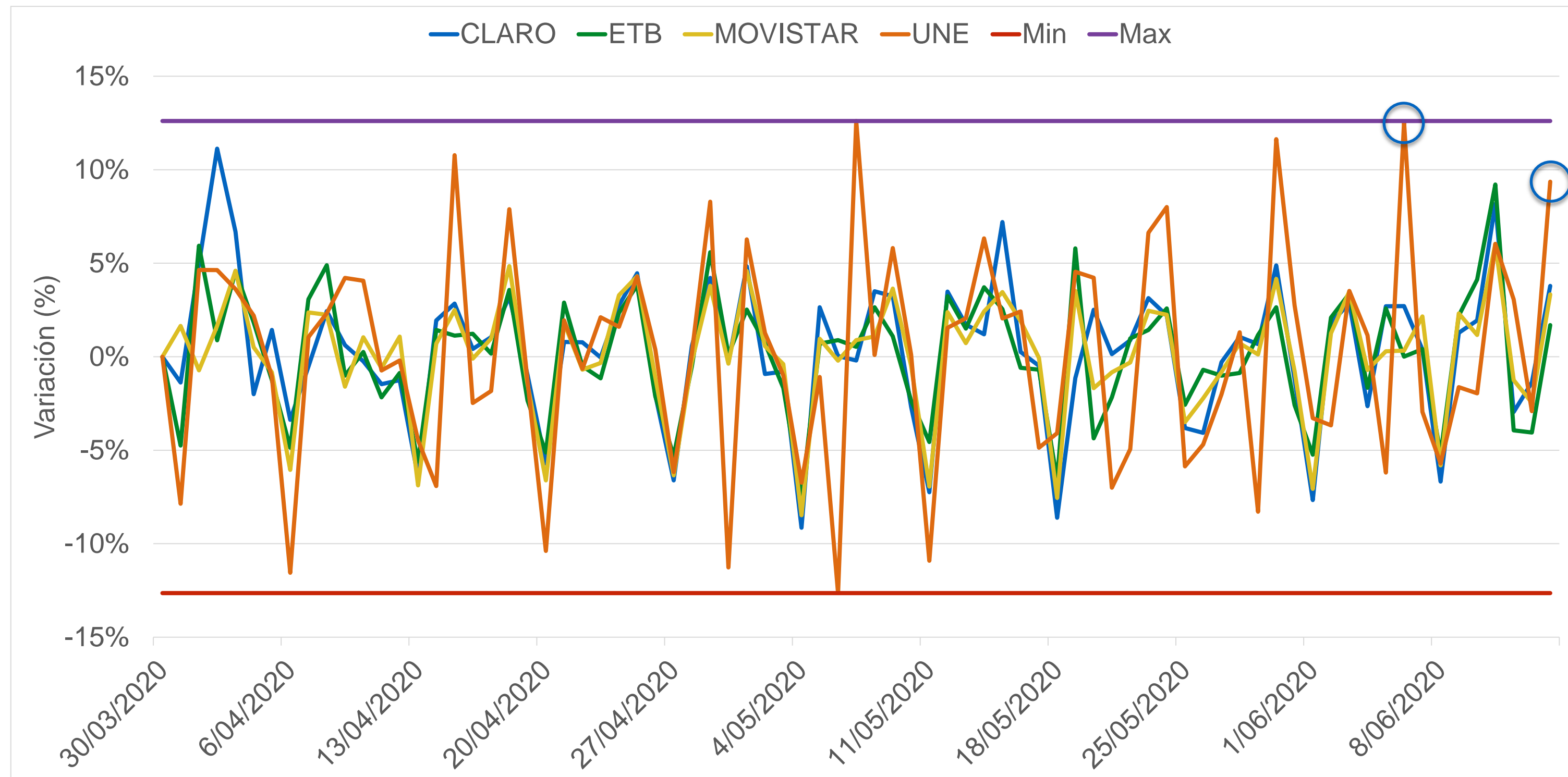

Para los operadores que prestan ambos servicios, la tasa de variación diaria continúa fluctuando entre -12,6% y 12,6%

Las variaciones del proveedor UNE, si bien van en la misma dirección que los demás operadores, por lo general continúan siendo mucho más pronunciadas. Por ejemplo, para los días 6 y 14 de junio, mientras que los otros tres proveedores crecen en promedio 1% y 3% respectivamente, UNE tuvo una variación de 12,5% y 9% respectivamente.

Cabe resaltar que los cuatro proveedores con operación fija y móvil, presentaron el 11 de junio una variación promedio de 7%.

# Variación del tráfico diario - Proveedores con operación exclusivamente fija

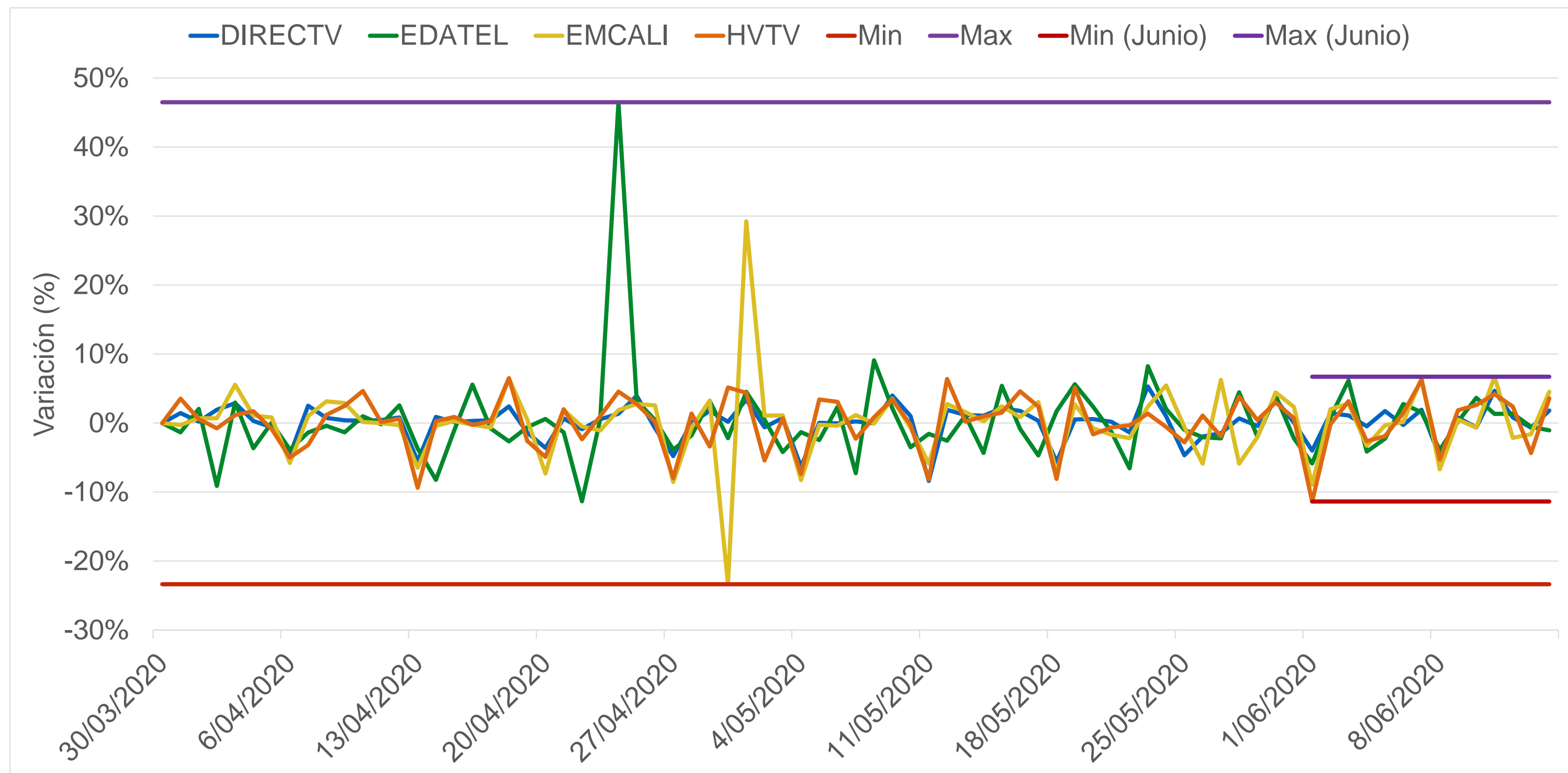

Para el mes de junio, la tasa de variación diaria se encontró entre el 7% y -11,4%.

El día 1 de junio HVTV, presento una caída de -11,4%, la variación más alta de toda su serie.

Nota: Edatel presentó un incidente en el sistema de medición del tráfico entre el 2 y el 23 de abril, que fue corregido a partir del 24 de abril. Sin embargo, no es posible reconstruir la información para ese periodo.

# Variación diaria del tráfico (respecto de marzo 30-2020)

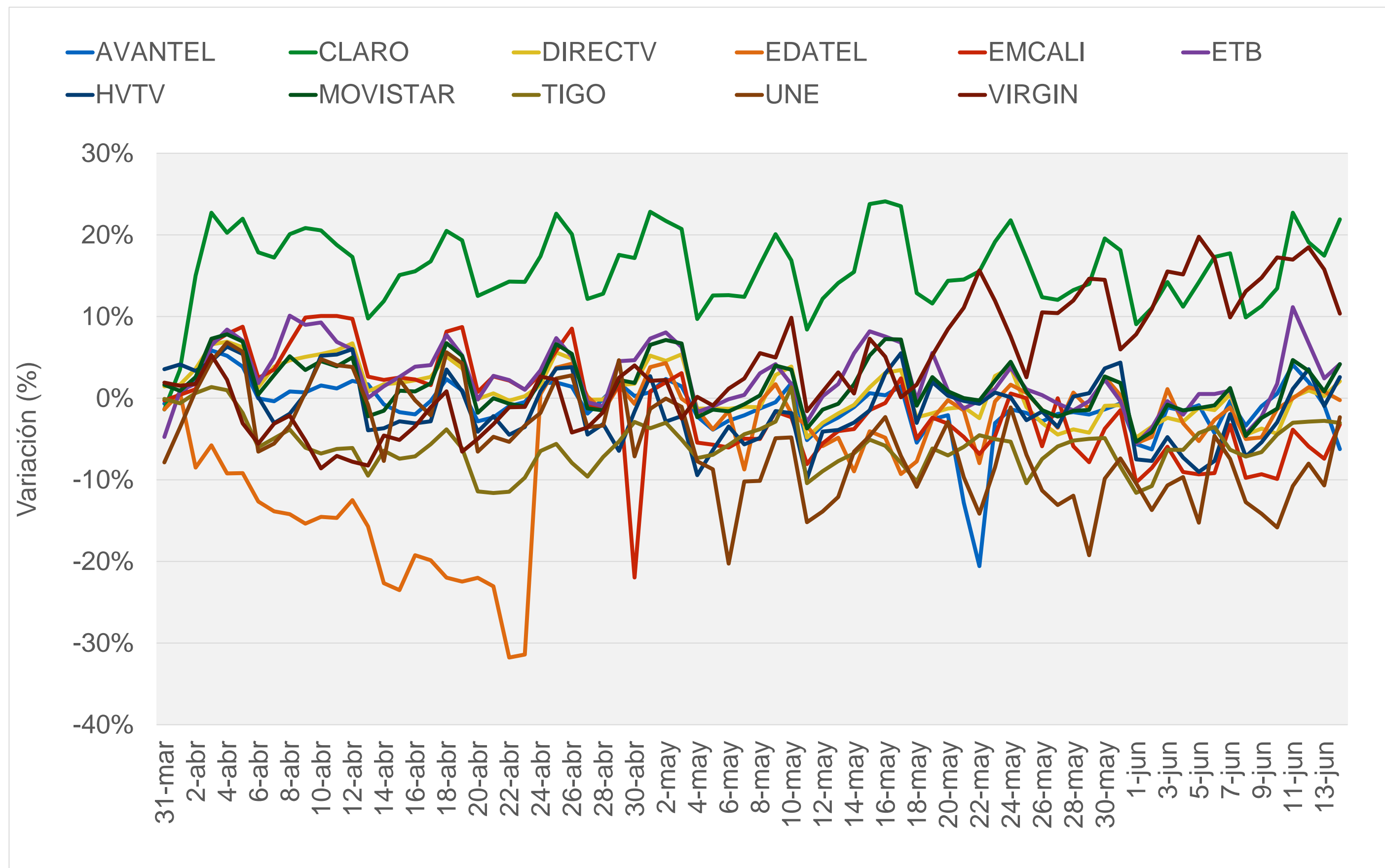

En la última semana observada, Virgin mantiene su tendencia positiva, con un crecimiento promedio de 15%.

EDATEL, presentó en la última semana variaciones por encima de su promedio (-6,3%), que oscilan entre 1,3% y -5%.

EMACALI, presentó en la última semana variaciones por debajo de su promedio (-1,3%), que oscilan entre -3,2% y -9,9%.

# Tráfico máximo de la semana en horas pico

■ Nuevo máximo ■ Máximo de la semana

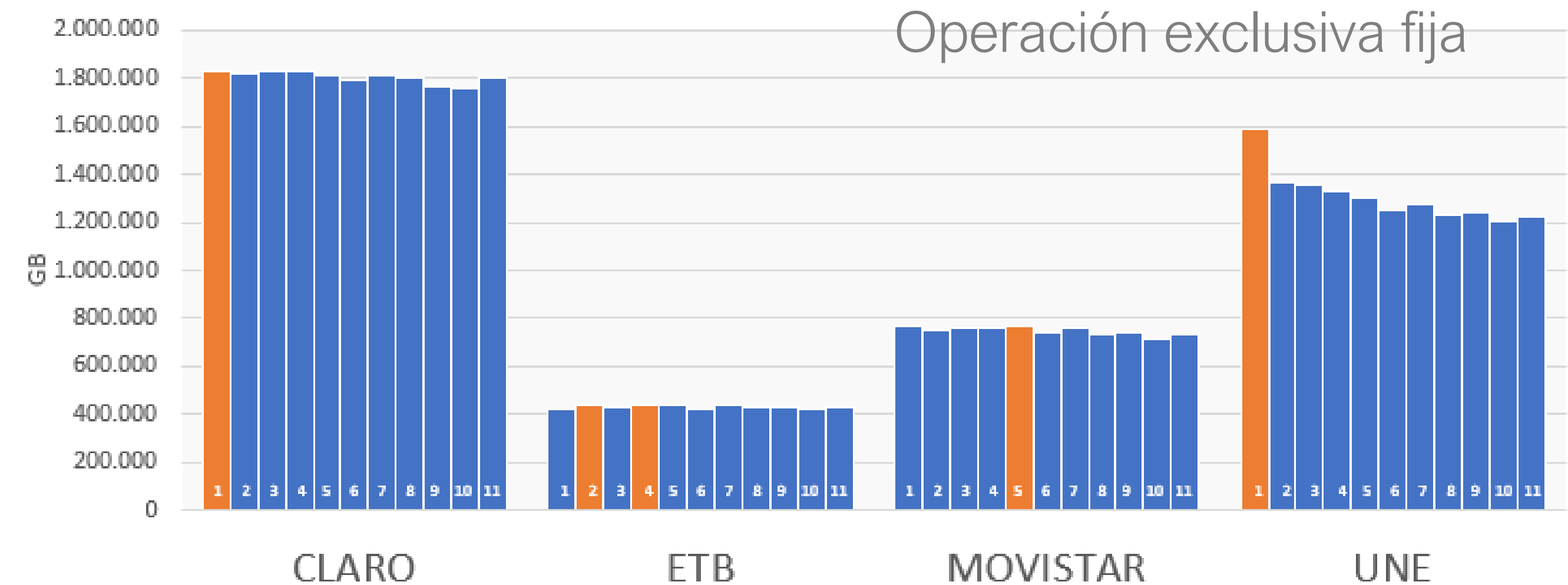
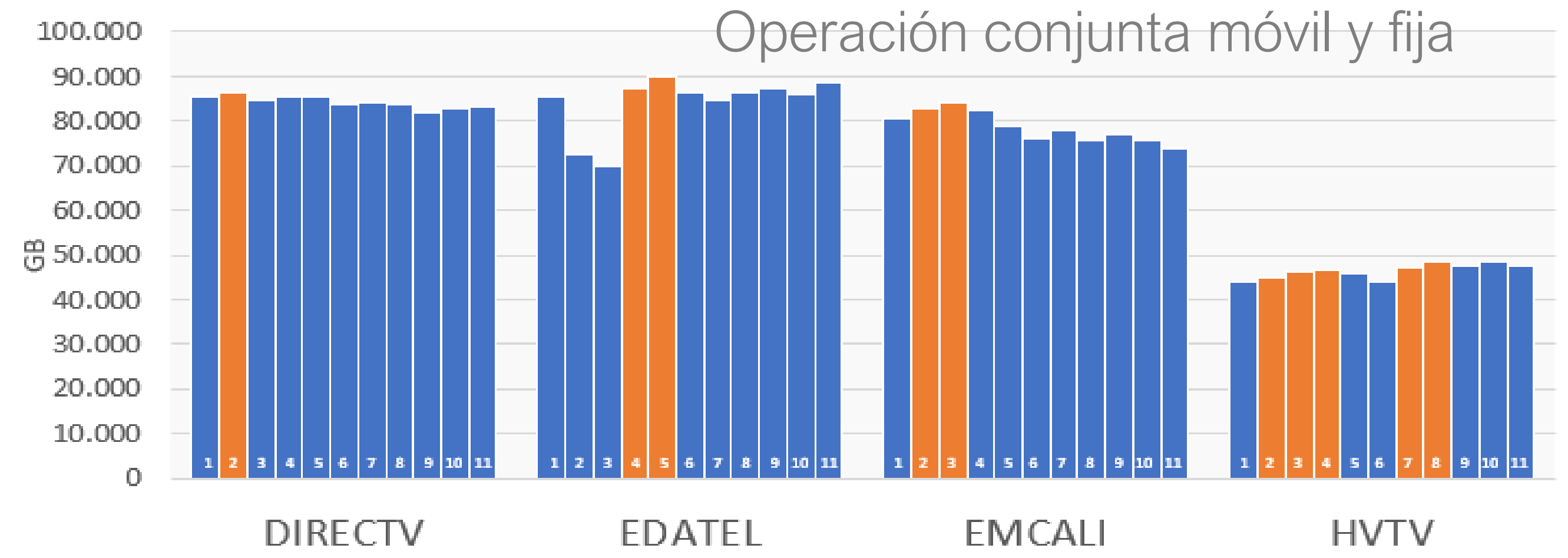
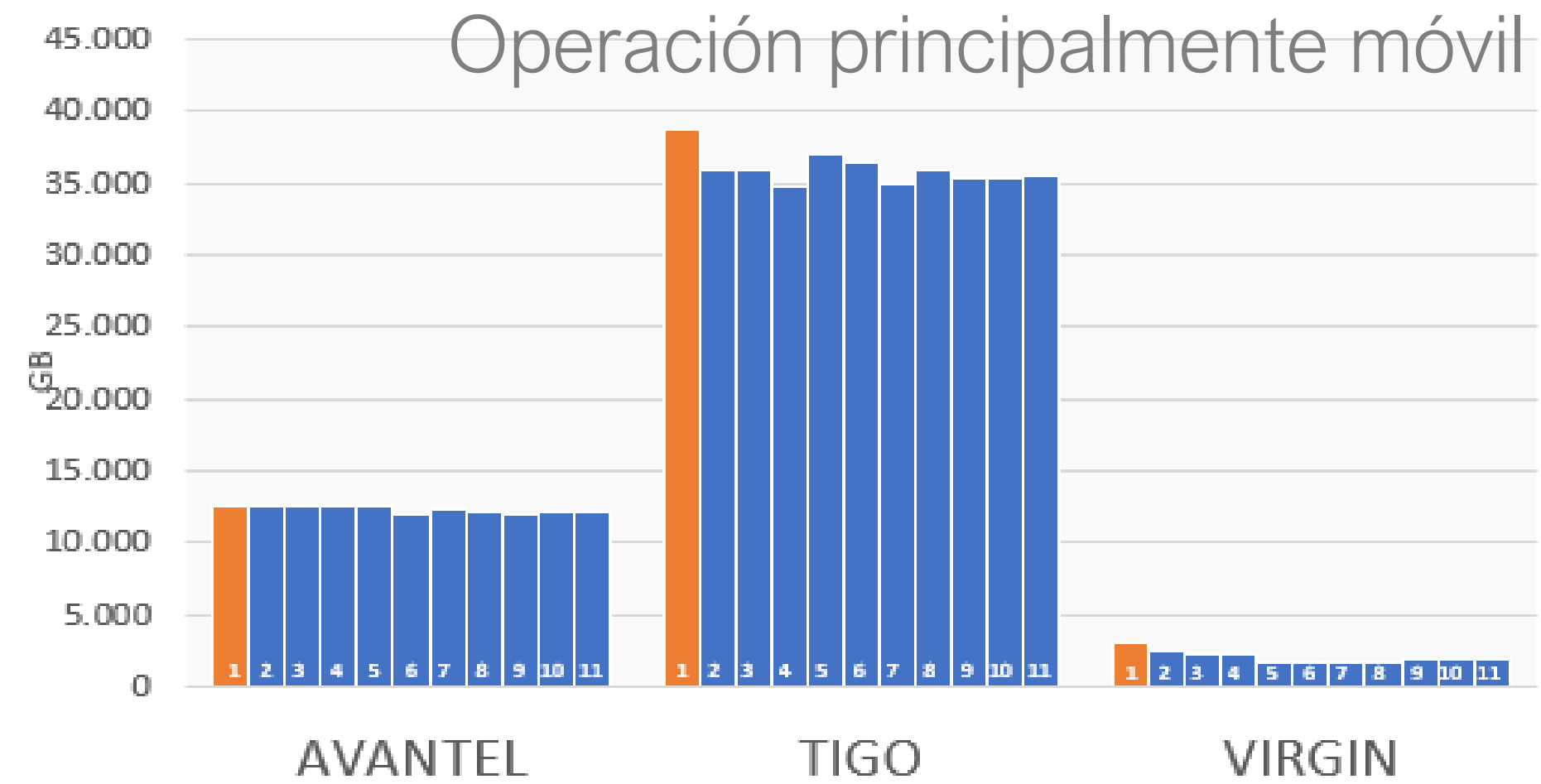

Los operadores no presentan variaciones significativas en los máximos del tráfico de las horas pico por semana, es decir, no se presentan nuevos máximos respecto a los ya evidenciados en las anteriores semanas.

Nota: El nuevo máximo señalado en la gráfica es con respecto a las semanas previas.

# Crecimiento del tráfico en hora pico (respecto del pico de marzo)

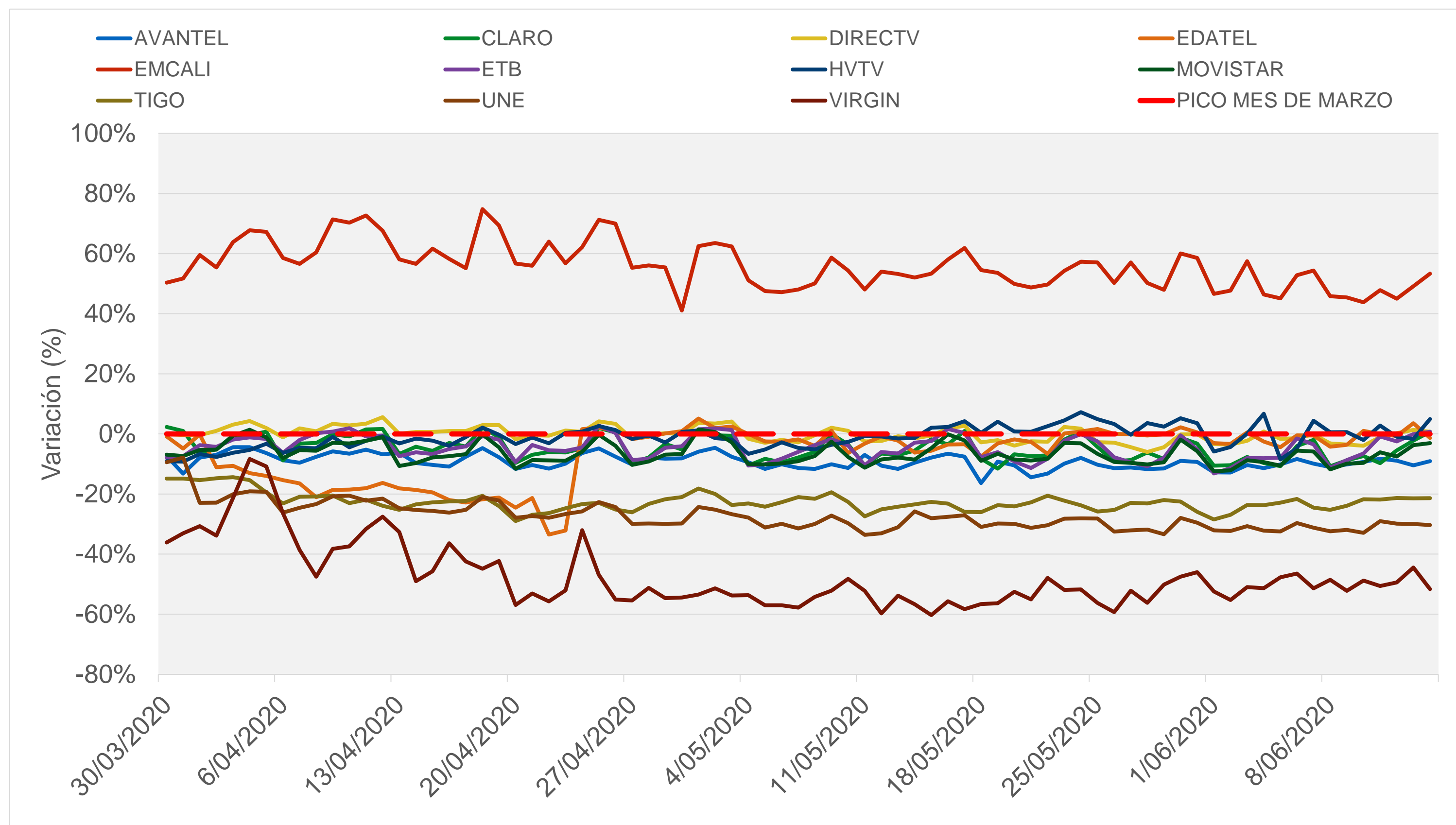

Los proveedores no registran tasas de crecimiento significativas (con excepción de Emcali), lo que confirma que, a la fecha, la capacidad instalada sigue siendo suficiente para soportar el incremento de la demanda producto de las medidas de confinamiento.

Nota: La información reportada por EMCALI para las horas pico de la línea base se encuentra en revisión. Debido a indisponibilidad de información precisa por parte del operador entre el 2 de enero y el 10 de marzo de 2020, los datos reportados para la Línea Base (tráfico hora pico y mensual de Enero, Febrero y Marzo) corresponden a cálculos realizados con base en tendencias de tráfico.

# ¿Cuál es la hora del día en la que se presentó el mayor tráfico a partir del 30 de marzo?

PROVEEDOR	17:00	18:00	19:00	20:00	21:00	22:00	23:00
AVANTEL							
CLARO							
DIRECTV							
EDATEL							
EMCALI							
ETB							
HVTV							
MOVISTAR							
TIGO							
UNE							
VIRGIN							

En términos generales, la franja de mayor consumo se encuentra entre las 6:00pm y las 10:00pm. Por lo tanto, a pesar de las actividades laborales y académicas, la hora de máximo estrés de la red se mantiene en el horario prime de entretenimiento.

- Nota: 1) Una mayor intensidad del color significa que hay mayor cantidad de horas pico en esa franja horaria.  
2) Debido a un problema en el sistema de medición, Claro el día 19 de mayo registró tráfico que no correspondió al real y por lo tanto su hora pico de ese día, que fue a las 3:20pm, no se encuentra dentro del cuadro presentado.

# ¿Cómo se distribuye por destino el tráfico en las horas pico?

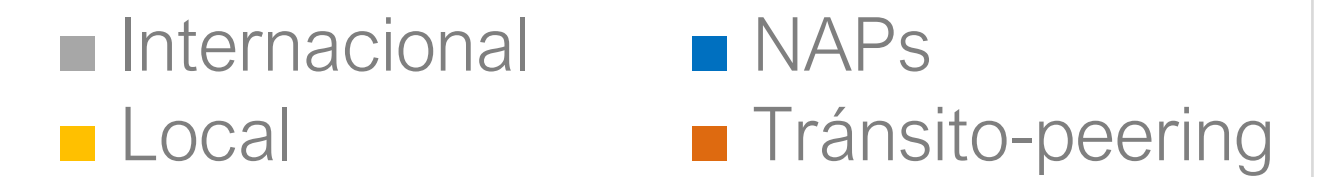

Febrero-2020

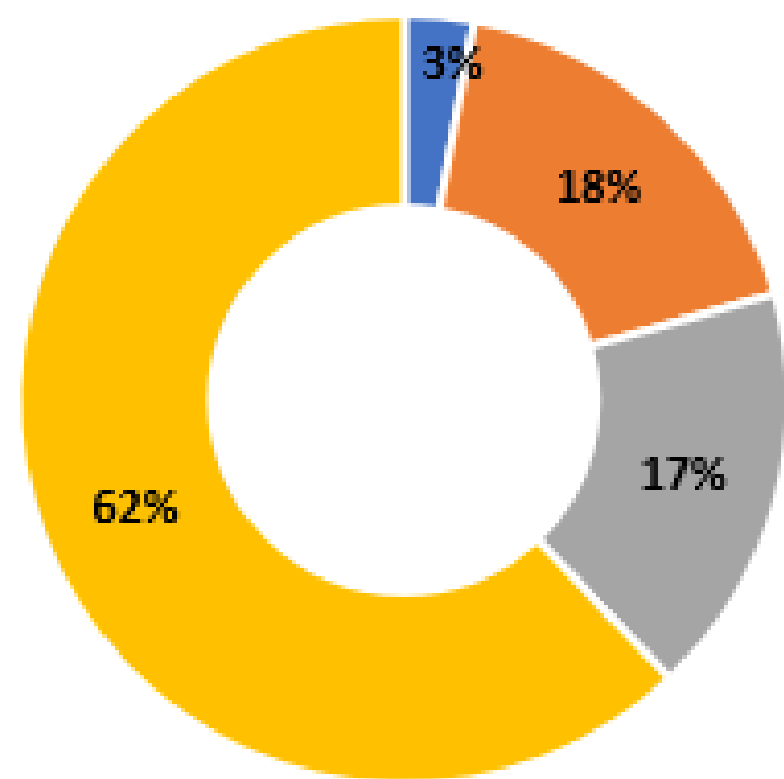

Marzo-2020

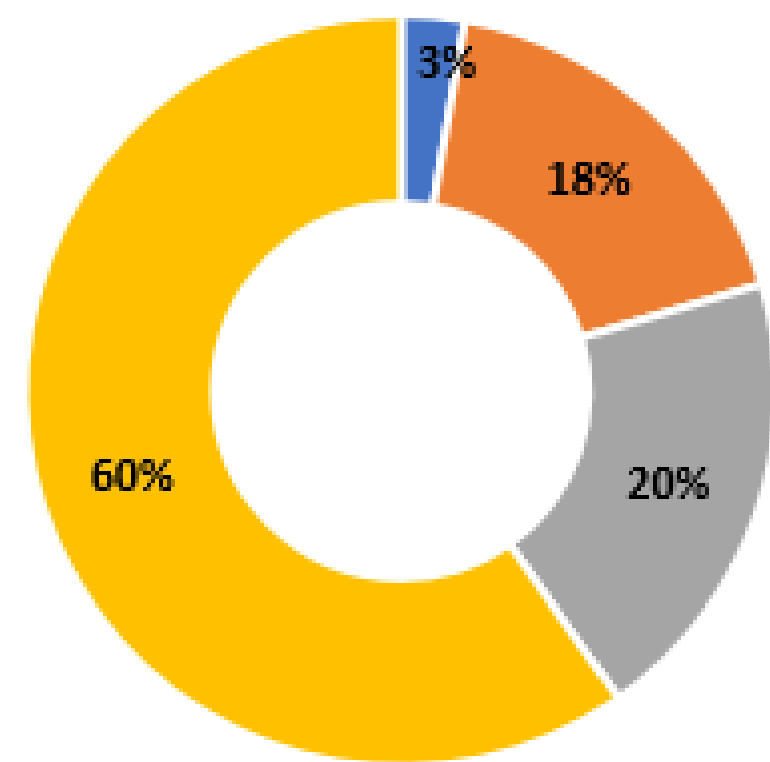

Abril-2020

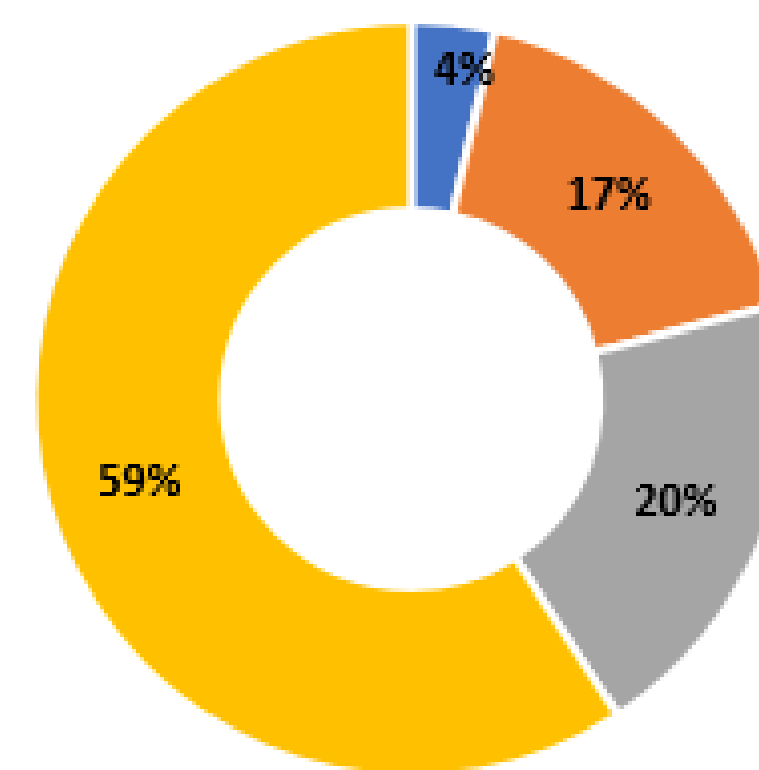

Mayo-2020

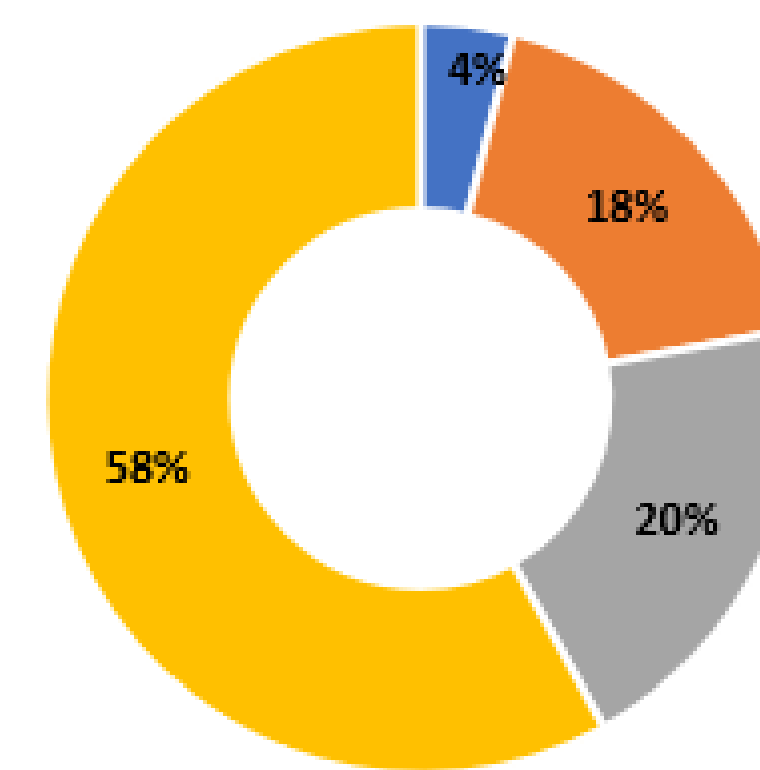

1 al 14 de Junio

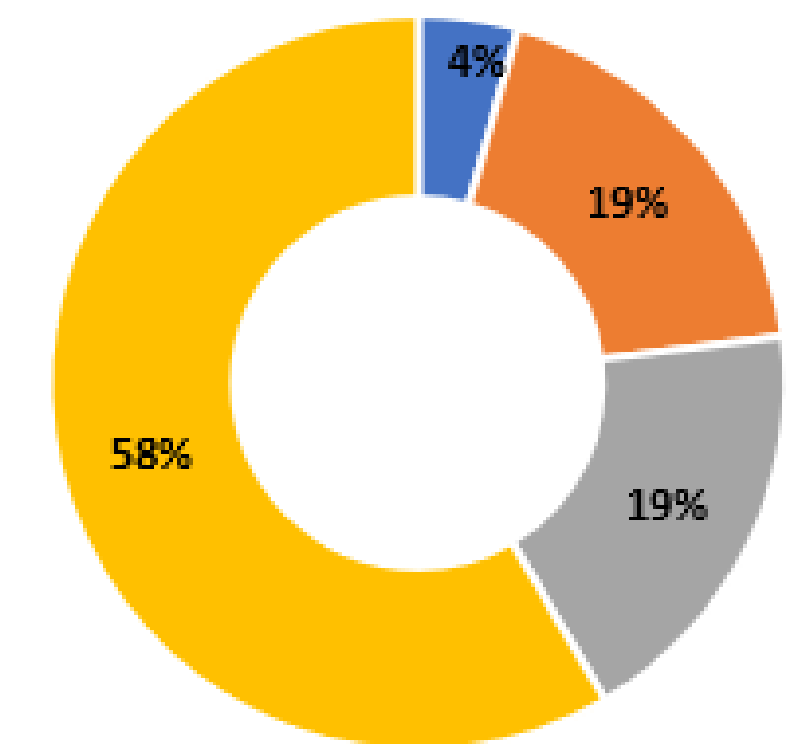

La mayor parte del tráfico (cercano al 60%) de la hora pico se sigue distribuyendo hacia servidores de contenidos y/o aplicaciones CDN (Content Delivery Network), tales como Facebook, Google, Netflix, Akamai, entre otros.

La distribución de tráfico de los demás destinos (Tránsito-peering, NAPs, y Internacional) no presenta mayores variaciones durante el Estado de Emergencia.

# Comportamiento del tráfico en las horas pico para los diferentes destinos

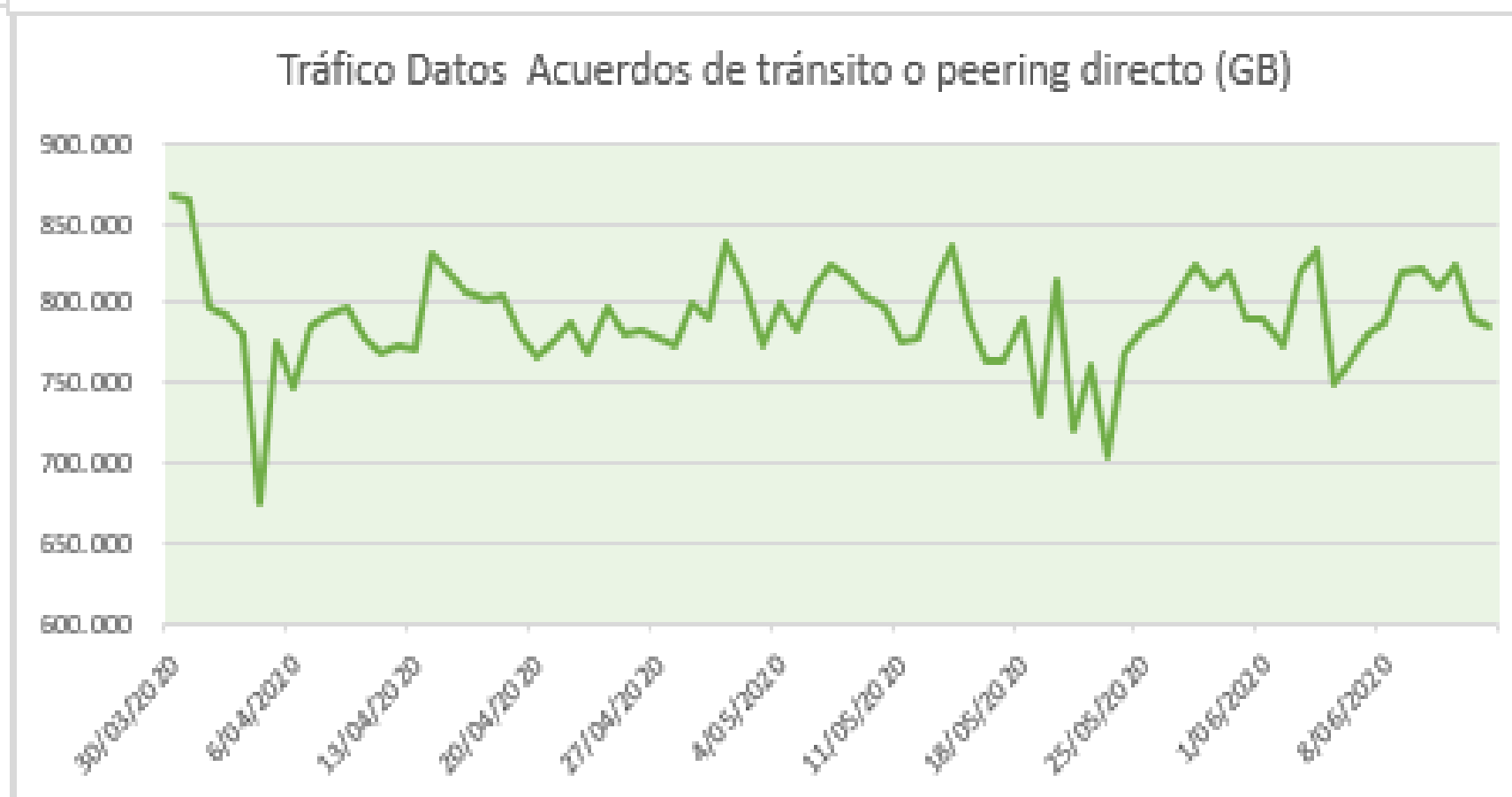
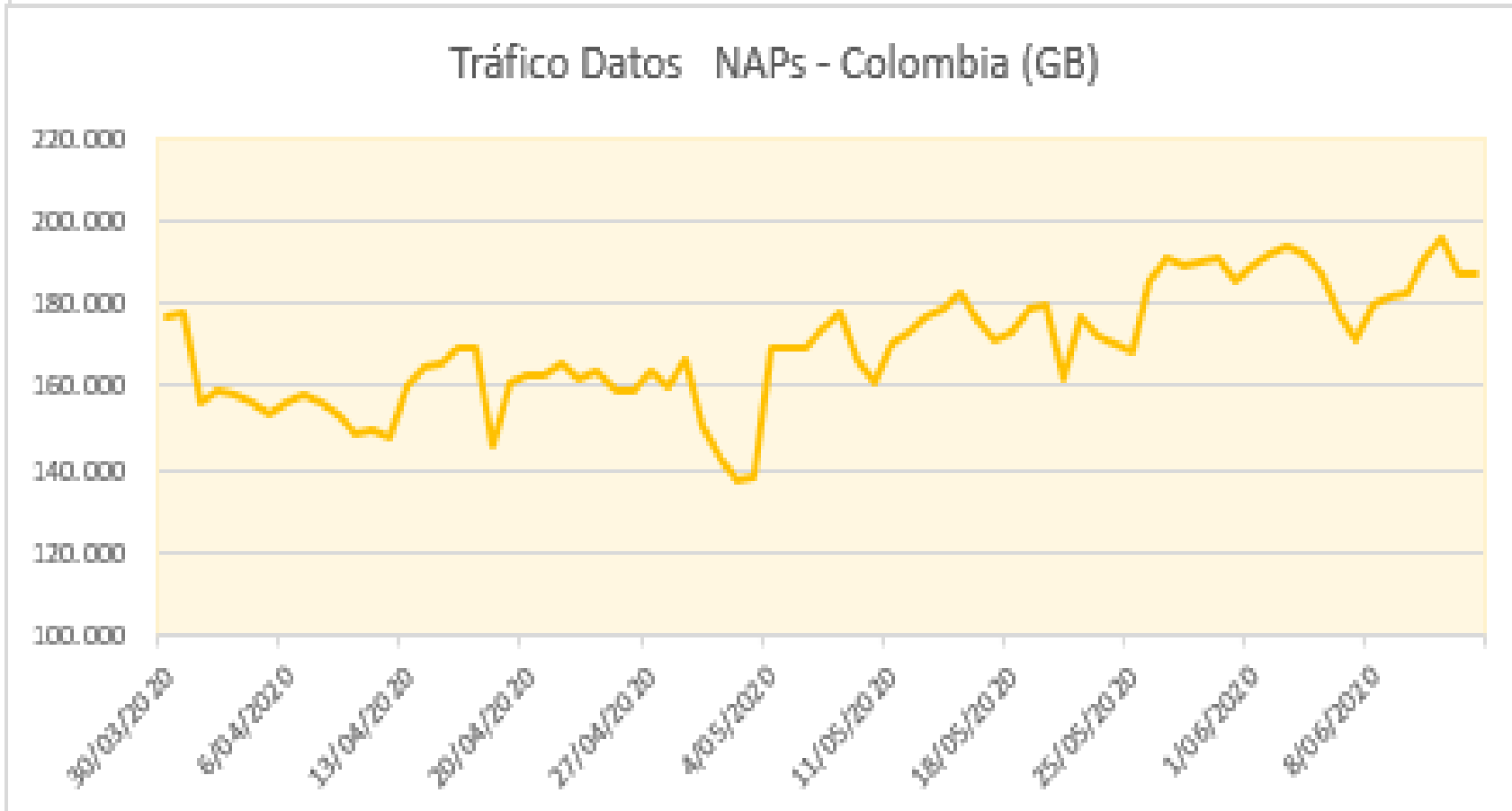
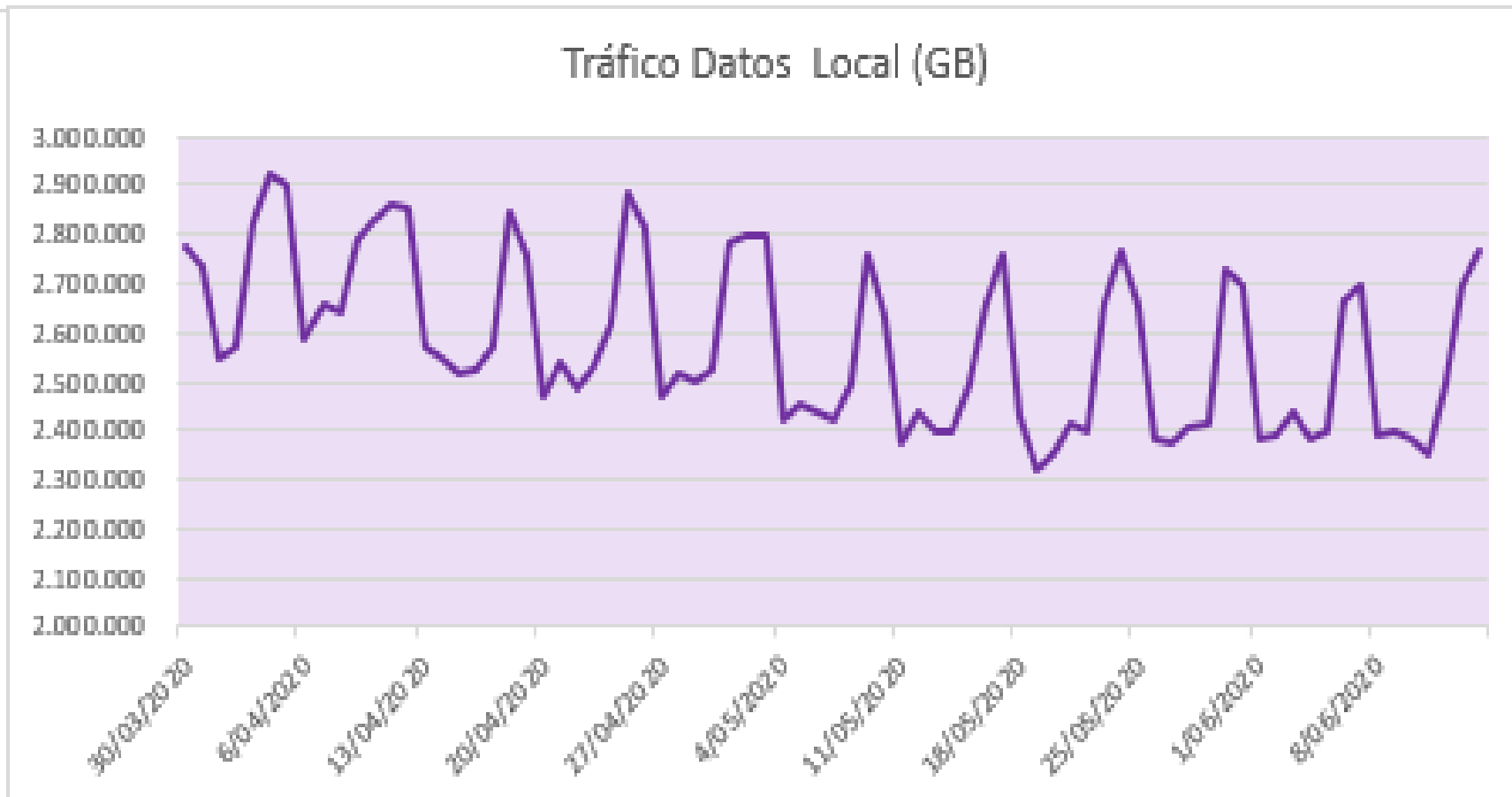
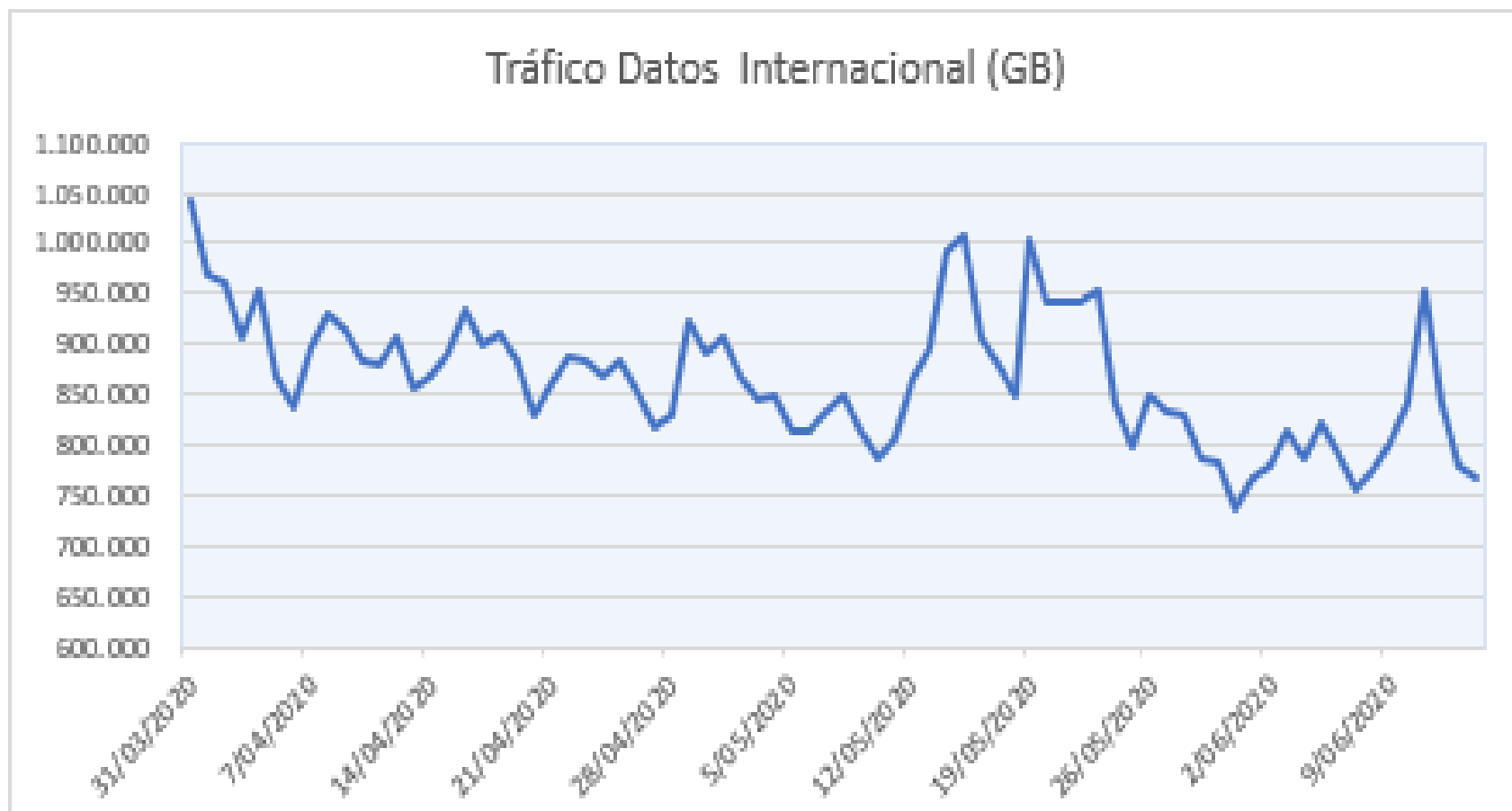

El promedio de tráfico en hora pico por enlaces internacionales ha sido en lo que va de la medición de 867k GB. El día 31 de mayo alcanzó el nivel más bajo de la serie (734k GB). El día 11 de junio se alcanzó un tráfico 951k GB, que, si bien no supera el máximo de la serie, presenta una variación del 12,9%

El tráfico en hora pico que se distribuye hacia servidores de contenidos y/o aplicaciones alojados en Colombia, tiene una tendencia creciente los fines de semana, presentando disminuciones en los niveles de tráfico los días laborales, lo que evidencia que en su mayoría es tráfico de entretenimiento.

El tráfico en hora pico que se cursó a través del NAP-Colombia, en la última semana estuvo por encima del promedio de la serie (169k GB), alcanzando un nuevo máximo de 195k GB el 12 de junio, comparado al máximo de la semana anterior de 194k GB.





# GOBIERNO Y ANÁLISIS DE DATOS